盛京時報

發行者 康德新聞社 新京特別市中央通四二號
發行所 康德新聞社奉天支社 奉天市大和區靑田町九號
價目 每份七分 每月一圓八角 國內海外

日軍奮勇殺敵
帕雷爾要塞已動搖

【東部印度前線電】日軍猛烈之力攻、僅兩個月帕雷爾要塞之最後一戰、今已開始動搖、此數日往復帕雷爾、宛爾道路之敵汽車群與於帕雷爾飛行場飛來飛去之敵輸送機之忙碌情形、暴露敵英印軍第二十師之動搖狀態、緬印戰線、既在雨季、有時驟雨終日降雨、致使敵之空中補給困難、焦慮之敵、連日受日印同盟軍之奇襲、七日由於K大佐指揮之印度國民軍精銳部隊之猛攻、敵右翼第一百旅、愴惶狼狽、其次左翼第三十二旅、亦不堪日軍部隊之猛攻、向帕雷爾北方潰走、同時本道上之敵主力八十旅團、亦不能抵抗日軍瓦爾陣之威力與步兵部隊之強壓、僅收容部隊兩三個中隊、殘置於榮馬特、希西內、敵部隊主力、已愴惶逃至帕雷爾本據、獲得戰機之日軍、爲一舉扼制敵之退路、而自納薩河谷北側急進、該方面戰鬪、已進至距帕雷爾數公里之處、印度國民軍G中佐率領之有力部隊、與日軍右翼併進、以遮帕雷爾與伊姆法爾間目標、更K大佐引率之國民軍勇猛部隊、攀登四、五千呎之峻嶮沿陽水源泗之溪谷、繼續進擊中、如斯、要衝帕雷爾之敵、於日印軍攻擊之前漸次被壓迫也。

敵怒江攻勢成泡影
渝軍六萬遭殲滅的打擊

【怒江前線電】日軍精銳部隊、對怒江西岸敵雲南遠征軍之戰中又遭擊於拉孟周邊戰鬪之敵之日軍部隊、繼續猛攻、十八日來攻北側高地之敵、受日軍有力部隊之痛擊、遭殲屍體三百以上、重機五、其他槍彈多數、而潰走、現日軍部隊、繼續對此敗敵展開殲滅戰、百七十具、九兩日舉得敵遺屍體十八、九兩日、遭受潰滅的打擊、怒江之敵六萬反攻開始以來、邀擊戰遭受潰滅的打擊、渝軍於怒江之大攻勢、已完全化爲泡影矣。

粵漢、湘桂兩線之交叉點、不僅喪失華南之主要基地、且爲華南中國與西川省之交通中心地、衡陽、如歸於日本軍之掌中、美軍及重慶軍、亦將困難。

渝方確認 衡陽瀕危

【里斯本電】重慶路透特派員報告湖南戰局如左、衡陽爲湖南省之重要都市、且中國要衝湖南以來、東南中、南中國之最重要的重慶、商業、交通之中心地、又位於

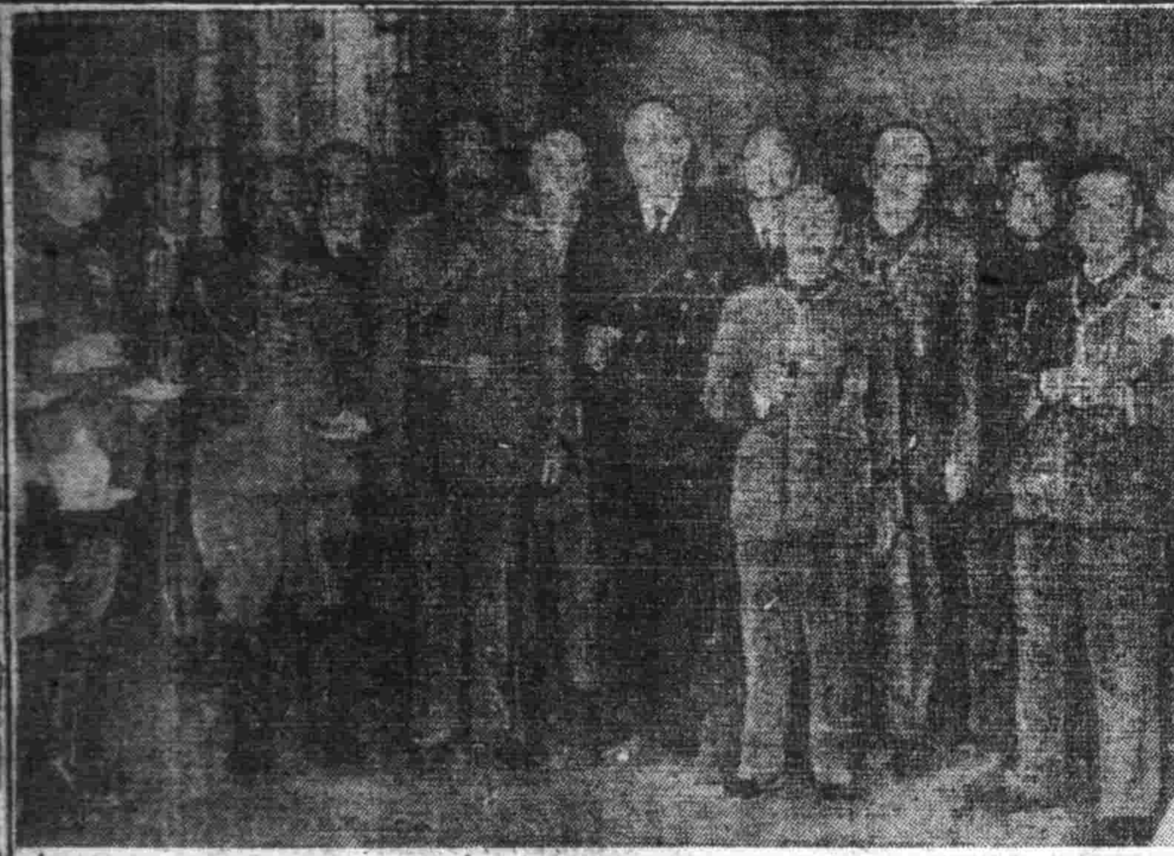

農物耕作狀況良好
防除虫害具有確信
稻垣興農次長談

【新京】稻垣興農部次長二十四日、就本年度農產物耕作狀況與除草、防除病虫害以及農村勞力、輸送等當前諸問題、談話如左、

農物耕作狀況

迄今自然條件、極爲良好、示近乎理想之推移、即由各地觀之、從來南滿少雨、北滿多雨、反之、今年北滿雨量少、南滿稍多、保持適於增產農產物之氣候、唯北滿之一部、麥類水稻之發育、令人憂慮、興安西南兩地區、亦因少雨、發育欠佳、然由全國觀之、爲良好成績、稻穀、大豆、纖維作物等、亦甚良好、尤其棉花因種子完全消毒、故枯稿病全然絕滅、農村亦充滿明朗、今年較去年、俱備優位之條件也

除草虫害對策

除草、刻下將入最盛期、學全國農村、邁進完全除草、尤令人感銘者、乃實施部落共同作業、展開沿澇除草戰、婦人之奮鬪、亦收相當成果、要言之、農民自覺其使命之重大、而努力完遂增產、虫害、於三江省之一部、發生粟夜盜虫、此爲極輕微者、無何影響、此外、綠蠅發生食葉虫、水稻有泥苞虫、如下因勵行驅除虫害、故似無被害、關於病害、以黑穗病之撲滅爲最重點、去年全國粟夜盜虫猖獗、然由農民及一般市街民、學生兒童之協力、率將其殲滅、以其經驗、完成防除病虫害態勢、因今年稱爲除草與防除病虫害之年、故須相當奮起也、

農村勞力問題

農繁期勞力之獲得、爲燃眉急務、各地均已確保最少限度之勞力、本年度因擴張耕地面積、故勞力之需給、若不圓滑實行、收穫亦不能增大、當前問題、爲仰制勞資高騰、由於送出勤奉隊之農村勞力減少對策等、同時尚須考慮既存勞力自體之努力作下方針、日本已施農業要員制度、吾等亦願於經濟民生、與興各部門、實行重要事業体勞力與重要建設勞力及農業勞力之自給調整、目全國、根本解決勞務問題、來年度、華北勞工自由募集之減少、行政、供出、之滑加等、爲必然者、故勞力之不足當在現在以上、關於農業勞力、應講充分手段、

本年蒐荷重點

時約收買入制度之廢止、使

對日輸送問題

對日輸送、極爲圓滑、國內小運送、亦自七月以來、今後如期實施進行輸送、由於今後前此余出席大豆對策、日本農商省舉行、實與日農商省當局、行擴大研究中、前此余出席當局、行擴大研究中、因擴大棉花栽培狀況亦甚良好、故時期、準備、小運送對策、其後遞向增強一途也、更須與滿鐵、施行熟議也。

迎國三慶次日

【新京】當泰國開戰以來、第三次國慶日、革命紀念日之二十四日、泰國駐滿公使館、於日本泰締結同盟條約、與大東亞戰爭的勝利時、秋已入雨季的祖國同時、談其感想如次、現在祖國正是梅雨水時節、顯然軍閥反攻的時候、無論男女一切均向大東亞戰爭勝利之途邁進、克服凡有的困難苦勞、且示出泰國的眞姿、爲對大東亞戰爭的勝利

泰國公使館 舉開祝賀會

【新京】泰國立憲制度施行十二周年之國慶日、駐滿泰國公使館、廿四日午後五時由駐滿泰國公使主催之下盛大舉開祝賀會、有滿國務總理以下日滿軍官民代表外交團等約百七十名出席、祝賀盛儀、新就職泰國公使、暢談日泰兩國的前途、至七時散會

國民益堅援戰決意
泰駐滿魏萊約達公使感想談

國民均有拋棄財產生命的覺悟、所以在今日國慶紀念日之際、確信國會國民、爲大東亞戰爭的勝利必不顧凡有的犧牲

時局特別刑法釋義座談會(三)
防止非常時惡性犯罪
公安罪與電氣通信法區別判然

問　關於公安罪所定的聽取外國放送與原有的電氣通信法上聽取外國放送的罰則有何不同呢

太田刑事司長　電氣通信法是取締未得許可而聽短波的來收設備爲主、與時局特別刑法不只以短波、凡是對於治安、人心有影響的放送都是取締的對象、也就不准聽敵性外國的放送

問　若是親友人引誘不知不覺間聽了、怎樣呢

太田刑事司長　若是不知道、是沒的可說、一

問　敵國……有必要、聽也

下牧經濟科長　且還出是外國放送必須否頗不聽、時局刑法反面、是在有聽的意志的時候

下牧經濟科長　敵性國的放送就是有樂也不准許有人以音樂作樂的也許沒關係、但是在音樂以後必能談有甚他放送、再說就完也沒有什麼證據、無論什麼廣播了都應當嚴禁、所以不收聽才是必要的、凡是敵性外國的放送都不准聽

太田刑事司長　或呢

問　外國放送是指什麼談取的意義不對

太田刑事司長　就是局刑法局的要件、也不過是取締...

無妨吧、(例放送局員在天都聽)

問　滿洲全國、英美、重慶政權等是敵性國、一般取締有影響的放送

太田刑事司長　就是國的內外的放送都不應該聽、那就是要防空令

問　滿達空軍在大東亞戰爭中是要一大重要、請以防空爲對象的刑法加以說明、從來是否已有

太田刑事司長　以從來是否已有住沒有、果然有損壞罪可是沒有以防空爲對象的罪、這是新規定

問　小水補若不多都成了消火用器了、雖沒有明示是防空用消火器、但若物取水桶、或有損壞、結果含使防衛消火發生困難、像這樣被取的場合怎樣判斷呢、再者損壞火用的器具或弄了第七十三條和第四十九條中的損壞防空設施罪呢

太田刑事司長　若是妨礙防空而損壞故意損壞、在我們當犯那以上就是小都是重要物件、在立法中雖了犯罪判例的傾向性、應該嚴格取締

時代都是主張個人的權利義務、如今因爲時局關係皆當損壞「國寶」的觀念、出於物的國家見地、凡是毀壞損公共使用的都加嚴罰、損壞小水補的例子、從來是中告處罰從嚴、用於物的國家性的見地、損壞行爲已是非常告罪了、

問　損壞罪所示的供公共用的生必物資都包含些什麼呢

下牧經濟科長　米麥、高粱等雜穀以至大豆、油、火柴、鹽、藥品等範圍很廣

問　那麼說統制品都算是重要物資啦

下牧經濟科長　可以說統制品就是重要物資

問　那麼酒和點心有什麼的是生必物資嗎、若是毀壞也犯罪嗎

下牧經濟科長　高級的、能算是生必物資、一般

問　常聽人說因爲爲產物資無責任、不注意保管物資損壞的、有責任、對於此等保管者也有責任

太田刑事司長　像此特殊設施的結果、例如違反等、自然對於物資的國家性與在管理中的犯罪、尤其是重要物資損壞之罪、也非中央的指令而生的損害、是依中央的指令也自然以良心的積極保管、若是出於不慎、但是雖有中央指令也仍須的道義的責任上司者出、可見國家生必需的一般市民對的犯罪、防其發生

問　請說燈火管制的犯罪

太田刑事司長　若是依此燈火管制規定的、從來與在燈火管制中的犯罪、來說在燈火管制中的犯罪不必說、除了舉組的小節外防衛燈法規定的燈火管、民防空、協和會自興運動的十八日防空的燈火管制中也包在內、依此刑法所謂燈管中沒分別要或管制、空襲等所以準備管制、突襲嚴厲的燈火管制而罰在戒心千萬別以身試法

(未完)

出席者氏名

(滿側)本社論說委員　張我權
本社政經部長　梅潔
(日側)司法部大臣官房參事官　三宅正雄
刑事司長　太田耐造
民事司第三科長　李開甲
刑事司經濟科長　下牧武
刑事司保安科長　井坂
大臣官房文書科長　池田浩三

對於婦女的期待
社說

在決戰總動員的國防體制下、無論是誰、都得急速自就戰鬪位置、但在自就戰鬪位置、比較任何人都關係重要的便是婦女。

何以說婦女的戰鬪位置關係重要呢？因爲推進家庭和職場的防護戰、消產戰、就業家人和同居者的奉公報國、非由婦女先認識時局永持必勝的決意不可。先就防護來說、在敵機必來、有備無患的觀念下、固然組早已使大家製好了輕裝、修好了待避壕、有了若干次的消火救護的訓練、但長時期的保持輕裝、整頓待避壕、以創意工夫使令消火和救護、輕而易舉、爭先功倍、一掃輸安遲延的舊習、那非婦女們覺悟本身責任重大、自動的就其戰鬪位置、觀念也更強化、確立必勝的信念、婦女心思爲綱紀、須十分發揮東洋婦女賢淑的良母的精神、現在的日、須十分發揮東洋婦女賢淑的良母的精神、現在的相夫教子得以戰時生活去相夫教子、所有衣食住行、必以最合戰時經濟原理的手法、在物資節約、效率增大的目標下、活用衣食住行、換句話說、能使家庭裡的男女老幼、深深理解時局、奉公守法、一切摒置精勤節儉、譬如忍耐不合理的高貴享受、是獨列烈門志、對內對外不齒本身的苦勞、而令丈夫兒子得從容在職場裡工作、每日不能護其衣食、先保持其健康、就是公餘的讀物、消遣品、也必以嚴肅戰鬪精神足以涵養德性爲目標、在日常起居言談笑中、使他們身心快慰、就是到學校去或是到職場去、都無往而不激勵奮勢、那也是婦女在戰鬪生活裡所應該作的事。

再就職場來論、固然很多人都是明知定刻出勤、致力工作、是不移的天職、但因爲家裡的婦女、有的未故安然在家、有的甘旨奉家、凡事多依賴男子、乃至防護演習之際、雖然被鬪作戰之際、也必待丈夫下班歸來、衣食瑣事、倘非丈夫爲之設法、取來、即大感不便、甚至爲口腹之慾、不問金錢物資爲丈夫用何方法獲得、只要能滿足一時、便大歡喜、此外丈夫的職事責任、和生活的瑣於前線、都漠不研究、這樣心理、不獨戰時生活所不能容、就是平常生活、一演至此境、也怕對於丈夫毫無利益。

原來職時婦女得明瞭自己的位置比男子還當重要、一家之中、當然得有家長主持一切、不過家長的言行、確是表率指揮、實際相夫教子和奉公報國的責任、不待家長督促、自己也該充分的協力實行、現在婦女們那一位不知防護、消產、儲蓄……是增強國家戰力、也是擊滅敵人的急務、那麼、奮起吧、全國的婦女、爲完遂聖戰、須該萬分來努力了。

衡陽陷落迫於眉睫
距衡陽五公里

【里斯本電】重慶路透特派員關於日軍進攻湖南要衝衡陽、二十五日報道如左、據前線報道稱、日本軍先鋒已迫至距衡陽東方僅五公里之處、沿粵漢線南下之日本軍、渡過洣水抵達衡陽東北四十九公里半及東方十六公里之處、自鐵道東側南下之日軍部隊、渡過洣水、刻下進路轉向西方、上記部隊、距衡陽最近、其距離僅四十五公里也

【湖南前線電】以長沙爲中心、敵第九戰區防衛部隊諸點、日本華中作戰軍、不予敗殘敵軍以喘息之餘裕、依然沿粵漢鐵路、猛烈進擊、二十三日夕刻、已至湘東地之衡陽郊外、今敗突入市街之體勢、原來本月十八日、攻略長沙南方之株州、醴陵、中央進擊部隊、黎處日本作戰企圖、銳鋒直向曾受命死守湖南南端防衛徒路混亂之敵陣營間隙、沿粵漢線南下、突破敵中、開始猛進擊而敵之衡陽防衛軍僅不過第八軍二個師、日軍精銳、依然殺入朱亭、二十一克衡山、二十二日寄襲洙水、渡河排除敵微弱之抵抗、突破中央實達百五十公里、廿三日夕刻、挺抵要衝衡陽郊外、市內第百九十師新編十九師、極度紊亂、敵於廿二日晨來、開始對粵漢大陸在華美空軍飛行場、行破壞作業、今其陷落、已成時間問題、

日軍攻略萍鄉
同時佔領煤田地帶

【湖南前線電】突破聳立於湖南、江西兩省境之萬洋山脈、突入江西省之日軍精銳部隊、二十二日清晨以來於萍鄉附近、清過自第三戰區前來挑戰之敵新銳第二十六軍之大部隊、展開激戰中、是日午後三時、歷十數小時激戰、卒將敵擊破、佔領萍鄉市街、即開日軍突破省境而組織之第三戰區司令顧祝同、命馳下薛岳第二十六軍急遽防衛萍鄉有重要地域指揮田之薛部、軍長丁治磐、新編率領四十四、四十一兩個師、二十一日傍晚、抵達萍鄉附近、更於萍鄉市街郊外、構築野戰陣地前面山居中、意欲以三重抵抗線、阻止日軍進擊、然受日軍部隊之猛擊、終於敗退、以致日軍確保市街、同時佔領附近之煤田地帶、日軍部隊之一部、更急追敗敵、刻下於山嶽地帶、展開熾烈戰中、

亙各戰線齊殲頑敵
過去一週間日軍輝煌戰況

【東京電】

中國方面

△地上作戰＝作戰開始以來時僅二旬擊滅約十五個師敵兵力陸續占領湖南要衝長沙以下、瀏陽、醴陵、衡陽、萍鄉、湘鄉等、致遭嶽麓等、敵遺棄美空軍最大前進基地衡陽於指顧之間、一方日海軍部隊亦協防湖南作戰、十七日突入長沙西北方之靖港、而將自洞庭湖口經約百公里之水域完全占領、啟開通湘長沙之水路。

△河南方面＝擊滅第一戰區軍後、在鄭昊南方地區會戰於六月一日至十四日之間、共收容敵兵五一九七、俘擄五三八、擊落飛機二十架（內有七架不確）擄獲品、迫擊砲七、重機槍一一〇、步槍一五五九、日方戰死四二一。

緬印方面

△航空作戰＝日航空部隊連日協力地上作戰、畫夜空襲敵空軍基地、六月中旬敵機來襲數約一四三回、機數爲七四六架、日方共擊墜十六架、（內四架不確）擊破十六架、擊毀十二架、合計四十四架、

△地上作戰＝敵軍現正以哥席提方面主力、爲打開伊姆法爾、帝雷馬道之血路、而不分畫夜反復實行猛攻、對此、日方據守高崗附近陣地、克以挫長擊碎其計畫、六月一日上旬、日方將後方防衛陣備變更、陸續擊碎敵軍反攻、伊姆法爾北方日軍部隊、現已確保瓦要點、準備進攻伊姆法爾、

△帕雷爾方面＝敵軍自六月七日傍晚以來、逐次踏動搖之色、十五日頃、帕雷爾增加炮兵的第一線英人部隊、企圖向帕雷爾撤退、日軍協力印度國民軍、猛烈殲敵、猛進敗敵、十一日、占領帕雷爾東方之庫突克欽、攀登比庫諾、他一部於同時、同於六月十五日、占領帕雷爾東北方之實比及其西北之四三六九高地、各方面包圍帕雷爾、擴大戰果中、

△維新普渭方面＝日軍閃逐大得到新設部隊之協助而急追敵軍、致在維新普渭西南及西北方確保有利地點、整備攻擊態勢、

北緬甸方面

日軍現在加邁方面向北方敗走之敵之挺部隊及自雲南溫擊降自加邁方面向北方敗走之敵攻擊、又日次向東南逃竄之敵軍、又日所在部隊更反擊自密支那後入之空挺部隊及自怒江前面侵入之敵第十二軍、甚大戰果

△怒江正面＝（至六月十一日）敵遺棄屍體五千四百二十六、俘擄七十四、鹵獲品迫擊砲二十四、重機槍八十五、日方戰死三百二十一、

△密支那方面＝（至十一日）敵遺棄屍体約二千五百、航空作戰＝緬印戰線已入雨季航空部隊之活動已被阻止、然日航空部隊仍乘機活躍、十二日、在密支那及孟潑方面、

太平洋方面

△敵艦船飛機與敵之一般空軍在歐、馬紹、尼米茲等有力的美艦隊在大宮島之攻擊、戰艦、飛機、帕內利哥之政擊、兵力的兩師團、陸續登陸、其兵力約兩師團、陸續登陸、日軍部隊、今已達舍爾班基地附近、致使十五日時飛行場被敵占領、敵現正修理此飛機場中、日軍部隊、今已在有力艦隊掩護下、陸續登陸、敵對賽班島之攻防戰、會陸至之立休戰今已達舍巴班區、由日方損失航空母艦一隻、油槽船二隻、飛機五十架、自敵軍於賽班島伊現以來、日航空部隊、連日攻擊敵軍、十二日至二十日（帝國聯合艦隊）擊沈一部擊沈、以一擊敵、二十四日起以猛烈反攻、一方聯合日軍砲台、亦絢擊擊班水道、彼方之敵軍、十九日帝國聯合艦隊一部、在馬里亞納群島西方海域、捕捉三群敵機動部隊、時屆至二十日、擊沉破航空母艦五隻、戰艦一隻以上、擊墜敵機百架以上、日方損失航空母艦一隻、油槽船二隻、飛機五十架、自敵軍於賽班島伊現以來、日航空部隊、連日攻擊敵軍、十二日至二十日（帝國聯合艦隊）擊沈一部擊沈、敵軍巡洋艦一隻、驅逐艦二隻、擊破運送船一隻、潛水艦一隻、擊破航空母艦四隻以上、戰艦二隻、驅逐艦四隻、輸送船六隻、一日夜、日航空部隊、猛炸賽班水道敵登陸地點、予敵以大損害、鐵夷、在賽班島攻防戰熾烈之時、並以四十八架飛機襲擊拉克島（內六架爲日軍擊墜）、六日午後一時至三時半敵機動部隊以艦載機襲擊運送船、擊破敵艦五隻、一時頃、敵機動部隊及其一架、時屆十七日、敵軍復黃島、當即爲日機擊墜其十、日方蒙一部損害、

△南太平洋方面

△畢亞克島＝敵軍遂次增強兵力爲增強其地位現有兵力約一個師半、同島南側之飛行場終歸敵軍手中、日軍現正與敵激戰中、時屆十四日敵遺棄屍約一千、破壞戰車十五、擊沈敵艦力之飛機九隻、敵機一千機、又敵軍今正於登陸地點對岸而特務河河口日軍部隊、繫於近海擊碎敵軍大部、然敵自五日起仍然增加兵力、日軍對特務河口敵軍、續行攻擊中、此外連日猛擊特務、兩機、六月二一、二一一兩日、日軍部隊、現行封鎖、敵偵察機、海岸陣地、日軍部隊、現行封鎖、敵中部新幾內亞之艦共爲百三十五架、擊擊毀三十八架

北方方面

六月十五日晝間兩次各以數機來襲北千島、但爲日本兵高射砲擊落、驅除其二架、十七、十八、十九日夜間、各有數機來襲、但爲日本空防陣、敵所未達目的、爆彈投下海中逃走而本月十四日、以機艇攻擊、當於十五日、加以艇攻擊、中部太平洋方面從來須攻勢之牽制、但該方面敵之動向、仍須嚴戒、

印度洋方面

二十一日由敵機動部隊、飛來擊爆三十五機來襲安達曼群島保特普里亞、日方擊毀其大架、擊破四架、損害僅小艇一隻、起火、而此方面、敵機動部隊之活動、仍須嚴戒

敵機襲硫黃島

【中部太平洋某基地電】二十四日晨敵機向小笠原群島硫黃島來襲、但詳細尚未判明

悉普爾外廓演鏖戰
予出擊美軍以莫大損害

【柏林電】德軍當局、關於瑟堡正面、十五日言明如次、中部地區赤軍之夏季攻勢、在勒爾其大兵員資材上、東部戰線乃屬空前之舉措、

下拉德塞中將麾下之美軍、二十四日晨來、自西南方、南方、及東南方猛攻悉普爾、強烈之外廓線加以對悉普爾軍、十數小時、與德軍守備隊展開激戰、尤以沿南方瓦洛尼斯道之要衝戰攻防戰、極烈熾烈、德軍頑強防戰、阻止自伴洛特曼威爾北方之來攻、對自附近之森林出擊之美軍、與以甚大之損害、美軍之主力、自西丹鋒、北方洛梅爾西北地區之美軍以有力之戰車、集團、自二公里以內距離進擊、然受德軍追擊砲之邀擊以致人員、機材受莫大之損害、據前線報道稱、然爲去驗日間之嚴關、德軍確保瓦輔軸空軍機五十六架、滑空機八十架、戰車七十五輛、火砲十九門、或擊碎、或鹵獲、依此可想像激戰之程度、美軍二十四日夜、乘天險泥悉普爾軍港周邊、阿爾夫砲、自二十五日午前一時半、對悉普爾軍港開始總攻擊、因此、悉普爾市街、自拂曉、受美軍之猛砲擊、尤以市之東南部、砲火集中於此、同時海上之反攻船艦、在航空隊之協力、下、互相呼應、集中十字砲火於悉普爾軍港、砲擊敵小時之後、集結於奧克達威爾方面之美軍戰車隊、自東南方出擊、終對突入悉普爾市內、關於右戰鬪、前線報道如次、既受其大損害之德軍守備隊、對美軍企圖强行渡攻擊、偵彈部隊、破壞美軍之戰車多數、

德防禦戰成功
東線赤軍企圖悉失敗

【柏林電】德軍當局側關於東部戰線戰況、廿五日言明如次、

廿三日形成突破之突出部、廿四日、該突出部擴大向西南方及西南方及西北方、但已失敗、威第布什克西南及西南、北、赤軍於廿三日形成若干深突出部、廿四日擴大該突出部、在威第布什克北方、在達維納河口、續行激戰中、廿四日赤軍在該河西岸設定二小橋頭堡、悉告粉碎、

碎敵上陸企圖

【柏林電】德軍當局二十四日發表二十三日輸送船及火砲貨物船所組成的反樞軸軍一隊企圖上陸作戰部隊、向歐奴河口

諾曼第橋頭堡
敵軍局地攻擊失敗

【柏林電】德軍當局關於二十五日諾曼第戰線戰況、二十五日發表如左、一、悉普爾要塞地區之德軍死守全陣地、反樞軸軍攻擊德軍之抵抗據點、殊出東方的海岸接近、德軍沿岸砲台立刻加以邀擊、使之四散、反樞軸軍船團於在砲幕之前受多數的命中彈、發生大火災、反樞軸艦船對德軍沿岸砲台亦無間斷的射擊、重砲火、但德國側無損害、該水域反樞軸驅逐艦一隻、大破起火、其他布雷艦向德軍沿岸砲射程距離外遁走、

一、德軍快速艇及哨戒艇、在塞納河口東部、使五千噸級輸送船一隻起火、該水域反樞軸驅逐艦一隻、觸魚雷沉沒、大型輸送船一隻起火、

一、德國陸軍沿岸砲台、在軍地上作戰、加有效之掩護、與反樞軸驅逐艦、巡洋艦各數隻以若干命中彈、不間斷的受攻擊、但於反樞軸艦及砲兵之重砲火、且有力部隊開始攻擊、在地區別下展開白熱的戰鬪中、德軍沿岸砲台、雜發反擊一、齊列地區、反樞軸軍以戰列自兵戰後、佔領悉普爾西南及東南若干德軍據點、

一、德國海軍長距離砲、在達維斯海峽上、破壞敵七千噸級貨物船一隻、

一、對倫敦及其郊外、仍行激烈之報復攻擊、

擊蘇機五十三架

【柏林電】德軍當局言明二十三日、於赤軍之新攻勢地區上空、展開猛烈之空中戰德軍、戰鬪機隊、於威的布斯克與奧爾夏之中間地區上空、擊墜赤軍機合計五十三架、其中三十六架、爲於空中戰時擊墜者、其他十七架爲以高射砲擊墜者、

德機爆英本土

【柏林電】德軍爆擊機編隊廿二日夜、炸擊英格蘭東南部飛行場、及其他重要設施、

德新兵器名稱
定名爲Ｖ一號

【柏林電】德軍機關報「前線與鄉後」在二十三日的報上、關於使用新兵器的名稱、發表如次、過去一週間、德軍以新兵器、對於倫敦地區間斷的加以攻擊、關於這兵器、定名爲Ｖ一號、所謂Ｖ是復讐恨得溫（報復）一語的字頭、英國關於此者、包括今後還陸續使用新兵器、而Ｖ一號兵器的效果、是努力予以輕微的印象、而Ｖ一號的效果、比較火箭砲彈更爲增大、對於目標、堂堂正確的命中、其效果之卓偉、殊資爲期待。

倫敦市內儼若地獄
德新兵器奏殊功

【柏林電】倫敦連續百六十時間以上、在德軍新武器的爆擊下、據潛逃英政府嚴重檢閱傳來的新情報、倫敦市內外已呈現宛如地獄的狀況、英政府爲清除爆擊的消火、報來五個師團的兵士然由於德軍的新武器繼續落下炸裂已將無所措手足的狀態、倫敦輕已到於全滅、而英國內的興論喚起化、國民的士氣喪失、澎湃着悲觀的敗北主義之空氣、即是至諸局第上陸以來、以德新武器一部使用爲契機、英軍倫敦市民的精神狀態、及敵將士們、完全一變而成悲觀的氣運、但是德國則以從來組織的防衛戰多少有些消極的暗淡氣氛、一轉變爲明朗的積極的氣分、國民的一致態勢堅固、英國上氣喪沮的原因、第一是被誇企圖的第二戰線上陸、實際和豫想相殊甚遠、雖然上陸但作戰上完全不如其期待、第二就是德軍使用新武器所致、英國第一的樂觀論者亞歷山大英海相談、「英德的真正試煉、已迫於目前」英國新聞界亦斷定爲何而戰爭的論調、關此事利達爾特斯社說以「今次戰爭的蔡林斯萬頭」爲題「美英極力於軍事的占領、但其後蘇聯必乘隙而入、行以政治的攻略、即是英美現在不過是爲在俄國革命時蔡林斯其政府效勞而已」英國民對於戰爭已充滿了疑問、

婦女科良藥
タラチメ湯
特樂齊眉湯
婦女界諸位保健的大福星！
以前千方百藥都不能奏効的婦女病、請速服此藥、保你日益康強、百病消除、全身活氣再發精神蓬勃煥發、有立竿見影之効！
子宮病、經血不調、赤白帶下、腰痛、頭痛肩酸、冷症、疲勞、精神不安、心悸亢進、產前產後
●定價 一円 二円
大阪北區天滿橋
橋本製藥株式會社
各地藥房均有出售

奉天滿洲女子打字學院招生
茲由十九期學生七月起招收新生、卒業以上、年齡十七、入學後四個月卒業、畢業後代爲介紹職業、願者請速函索簡章
奉天市瀋陽區……段八六號

土地賣却廣告
一、地址 瀋陽市內十二號
一、地畝 八拾餘畝地（一部一部買地賣可）
一、賣出方法 先行援洽然後投標作最後決定
一、投標期日 七月拾日午後二時
一、投標地點 瀋陽市文化街瀋陽縣教育會內
一、連絡個所 本堂及瀋陽本堂駐在員（投標地點）及瀋陽市地政科
奉天市小西區小西街三段二四一
財團法人 奉天同善堂

工場財團公告
茲由新京特別市戰島區日本總通第八拾參號株式會社……於奉天市……工街四段第十四號……
康德十一年六月十日
奉天市公署

工場財團公告
茲由奉天市鐵西區興工街四段第七號……
康德十一年六月七日
奉天市公署

東亞新醫學公開
世界的新發見
最新醫術、不要藥物器械、慢性難疾必治、資格講座失學青年在家中即日可修業、漢文講義、修業證、開院資格證、理學療法名誠、及理療學講師證、人體解剖圖、理療操一個、悉贈呈、規則書贈送
日本大分縣上……
日本理科醫學專門學校

多年心腹病一回斷根
治好危在旦夕、久治不効的胃病、治好積年累月、堅硬病塊、疼痛纏綿的心腹病、一服立癒
主治 胃痛、腹脹、噯氣、嘈雜、吐食、食積、虫積、寒積、氣積、脇痛、嘔食、腹內病塊、服用此藥當日由大便而下如瘀結塊（食積）便虫（虫積）蛋白（寒積）白沫（氣積）一回痛止
定價 一打十二付四元八角
函購郵寄加郵三角
（歡迎代理、待遇優厚）
奉天市中和區路三丁目
賣藥本舖 德善堂
代理店 奉天　新京大馬路
快胃丸
狗寶配製

安定民生強化勤勞 昂揚防衛增產精神

戰時縣政課題（七）

汪清縣 西田副縣長談

問 興北鮮毗連之間島省乃鮮系住民較多之特殊省，汪清縣行政想係與他省之縣政大異，願聞貴縣政之方針與指導縣民之現況。

答 十五萬縣民中鮮系占七成強，與鄰接之北鮮關係頗有不可分離之關係，故縣政頗當考慮此點樹立施策，此事非係本縣，間島省全體大皆如此。[illegible]

問 貴縣多山地，農業立地條件不佳，本年度增產對策如何？

答 [illegible]

問 關於貴縣部落如何？

答 [illegible]

問 時局下邊境特殊地帶當有重點對策？

答 [illegible]

鐵鋼增產總協力隊

通化市首創現正編制中

【通化】於通化市、編制中之鐵鋼增產總協力隊、乃以日鮮系市民組織者、係全國最初之[illegible]

生必株主總會

【新京】滿洲生必、二十六日午前十一時、於生必公館開第九回股東總會、附議百[illegible]承認康德十年度下半期（康[illegible]

一、後期滾存金三七一
一、其他公積金三〇〇
一、役員賞與金三六

事業體首腦者鍊成大會

【新京】滿洲勞務興國會為使事業體首腦者認識勞務管理之重要性、促進勤勞陣頭指揮之實踐、[illegible]新京特別市勞務興國會[illegible]中央本部長[illegible]等為講師、實施「長上教育」

認識鐵鋼增產重要性 集總力發揮敢鬪精神

梅根理事長談

【新京】「決戰鐵鋼增產完遂運動」、呼應石炭生產計劃、及重要鑛物增產運動、自七月一日起、亘三個月間、對滿洲製鐵以下十七社開始實施、是以在增產運動的展開迫於眉睫之際、梅根鐵鋼協議會理事長述其期待談話如次、[illegible]

谷大臣動靜

【安東】在安之谷交通部大臣、廿四日午前十時、[illegible]

鞍山放送局 執行地鎮祭

【鞍山】為鞍都市民、久所待望之鞍山放送局的設置計[illegible]

沙漠地帶鋪裝道路 官民奮力近已告成

鈴木參事官發表談話

[illegible]

四台村除草隊 結成宣誓

[illegible]

中村井杉兩烈士 慰靈祭嚴肅舉行

[illegible]

樹立技術要員体制

策定技術要員募集地盤育成要領

【新京】民生部、為確保青少年技術者計、乃依各事業體之類別、分別認定募集地盤校、藉以樹立技術要員募集體制、[illegible]

南滿地區經濟科長會議 定廿六日起在安東舉行

【安東】為協議本年度國民[illegible]

興農金庫
政府出資 資本金五千萬圓

地方綜合

關東州醫理科器械 統制會社近將創立

【大連】關東州醫理科器械統制株式會社（假稱）創設案、最近決定、且下已在官廳申請手續中、不久即將獲得認可、新會社資本金十五萬圓（全額拂込）三千股、每一股五十圓（記名式）之法人、股東為現關東州醫理科器械配給組合員担當、而同組合與新會社創設同時做發展的解散、組合事務所、由新會社全面的繼承、新會社之性格、為使州內醫理科用機器實行綜合一元的統制、為達成其使命起見實行左記事業

（一）醫理科器械之買賣、委託及配給之統制
（二）關於輸入或輸出之事業
（三）生產品之蒐貨
（四）價格並規格之統制
（五）於前四條附帶一切之事業

完遂奉市所負重任

召各分會常務員班組長舉開懇談會

【奉天】協和會市本部[illegible]

喚起軍援思想

軍援強調週間展開多種行事

[illegible]

南滿花絮

救護指導鍊成

【營口】[illegible]

轉業訓練終了

【營口】本市青年訓練所、[illegible]

職員語學檢定

【營口】[illegible]

各區開體操會

【鞍山】[illegible]

瘋婦自縊身亡

【遼陽】[illegible]

開宣傳講演會

[illegible]

健民行事決定

【大連】[illegible]

出席司法講習會歸來 陳檢察廳長談話

【遼陽】[illegible]

家庭園藝品評會

【大連】[illegible]

選拔優秀青年團員 實施職場奉仕

【營口】[illegible]

不圖私利增強戰力

開經濟防犯週間會議

【營口】[illegible]

鼓舞出荷報國熱心

對栽培蔬菜農民配給煙草

【奉天】[illegible]

慰勞勤奉隊員

組成劇團準備出演

【鞍山】[illegible]

建國体操會

七月一日實施

[illegible]

市公署實施 自體監察

[illegible]

調查農耕狀況

【奉天】[illegible]

謀徹底實施市民晨操

派專門人材至各分會指導

【奉天】[illegible]

州報國農場 舉行開場式

【大連】[illegible]

強精強腦
精力ノ源泉
ホルモン綜合製劑
百樂
京都百樂本舖

專門 風寒救急膏藥

林軒医室
專治 男婦老幼 淺年沉日 內外兩障 雜般眼疾

染宅成藥 誰用誰好病 濟世慈航
紅療哲學館

紅酸療法 函授

適應症
化痔士龍散

合成女性荷爾蒙劑
阿備司經片

用法簡便 効確持久
碍痛好司散
消炎止痛 濕布劑

益肺丹
肅清一切咳嗽 殲滅肺部細菌 已病者速服 無疾者常備 益肺之良藥
大仁堂藥房

滋陰補腎丸
健腦補腎藥
天益堂

巡視學徒勤勞盛況

文教民生兩部組成視察班

【新京】由於行事一休之見地、與親邦日本之學徒動員取同一步調、我國亦動員大學生、師道學生、初等及中等學生、相至一般勤勞奉仕、而高等學校之勤勞、尤以工科系中等學校之二十一校、由於當局之英斷、使之與重要事業休相連繫、關用實習、以利用事業場施設、於事業側之指導下、直接挺身生產工程、於工場內實施徹底的實務教育、此等工科學生、較一般勤勞奉仕或勤勞率、因技術的素質、學得非常好成績、尤以奉天省工科國民高等學校五校、與滿鐵、滿洲製鐵、電電、滿飛、一體狀況決、三、勤勞狀況等遣兵所等相連繫、業行好成績、因此、以文教部田中次長、民生部資源勞務司長為首班之勤員學徒視察班、最近巡視奉天省下各事業體査察關記工科學徒以下一般勤勞奉仕之男女學生及各事業體等、故所學生之勤勞狀況、此不僅以勤勞學徒之勞務為對象、且着眼於以文教部之親心與動員學徒之純眞勤勞觀、與一般勞務者以好影響、勞務司之感謝一致之結果、決定以此為機會、更加強調勤勞即教育之行學一體、

二屆在鞍舉行 初等學生挺身增產

呼應中等學校生徒挺身增產之壯舉、由奉天省文教科主催之初等學校生徒挺身於增產運動之勤勞報告會、第一次大會已在奉天市新高國民學校舉行完了、第二次大會於本月二十六兩日、在鞍山市舉行、除各市縣初等學校長參加外、奉天省派古野實視學、及康事務官參加指示及協議、今後之成果頗堪期待

奉省勤奉司令等

視察所屬各地之狀況

【奉天】奉天省以下勤奉隊、其沖天意志、遺成績多不減戰績、而勤奉奉天省司令官鎮津、及副司令官川縣治民為對象、康德十一年度奉天省下勤勞奉仕隊視察計、乃由本月二十七日起、止八月中旬頁省下市縣各勤奉場所視察、並須與關聯事項如左、

一、實施計劃　二、勤奉狀況報告聽取、二、內務狀況視察、三、作業狀況必視、四、對於幹部訓示、五、督獎及懇談、

二、管理狀況　一、內務管理、二、訓練及教育方針、三、行事、四、保健衛生、五、食事管理、六、福祉並物資支給狀況、

三、作業管理　一、指導方針、二、導入及[illegible]

新設高等警察學校

【新京】關於警察之刷新前此已基於警察制刷新整備要綱、進行關係法規之整備、今經二十四日之參議府會議、關此已通過高等警察學校官制及其他官制之制定修正等十餘件、結果藉將移於本格的實施、此關係官制之主要內容、乃謀警察機構之簡素化、教育練成機關之充實強化、警察官之重點配置及人材之適材適所並使徹底等、故為警察官練成之最高機關新設高等警察學校、又隨同高等警察學校官制、近亦將公布森林警察隊及常備消防隊之廢止、遂行一般警察廳、暨之內容充實整備機能之變更擴勤性之強化其他諸制度及福祉之改正、並警察官服制之改正、併同本月二十二日新即開會焉

開南滿地區體操講習會

政府當局、為普及徹底決戰體制下、健民運動之重要性、鍛鍊其體魄計、乃計劃由各官廳、學校首先實施、主辦體操講演會、以致體鍊之普及徹底也、其中南滿地區講習會、乃定自本月二十六日起亘三日間假奉天市內萩町大山會館內、招集奉天、錦州、安東等各省之代表、參加學行、現已諸般準備就緒、將為適應此者、故警察機構全般之職時体制、更形促進、

農安縣獻御馬 將被當局表彰

【新京】以六月之變對、馬日寫湖、農安縣會皇帝陛下獻納「農安號」之御馬、馳愛嘉納、故光榮之農安縣、今次由興農部大臣加以表彰、遂近和田馬政局長赴現地、傳達表彰狀。

提倡皆勞期倍增產

將開中學校生徒挺身增產座談會

提倡皆勞運動、而期達成生產增強、康德十一年度、由奉天省首創之中等學校生徒挺身增產、由四月一日開始實施、經過將及三個月之過程、收得空前之好成績、首推其毅意研究、和努力實施者為皆川省次長、及鈴木文教指導之所致、而喚起全國各中等學校、尤其中央之注目、為達成全國實施之方針推而廣之、使增強戰力計、經濟各部主辦下、將於七月十九日在奉天商工公會、召集全國工科系中等學校長、及各省視學官出席、開全國中等學校生徒挺身增產座談會、中央方面出席者、田中文教部次長以下各關係官民生部勞務司長以下各關係長官及興農、經濟各部關係官、奉天省則由皆川省次長、鈴木文教科長、工商農科系中等學校長、及勤勞各重要事業體主共同出席、研究今後之推行方策並說明本年度奉天省首次實施之狀況、同時必有一番盛況也

必勝儲蓄票

奉省發收狀況

故、中央當局乃、發行必勝儲蓄票、以資增強決戰經濟實力、而奉天省本年度三十億儲蓄目標上開始推進實戰聖戰之年日完遂也、奉天省自儲蓄票發行以來、迄五月末現在其發行額計達一千二百五十八萬四千圓而其回收額計達三百三十一萬六千圓、對發行額之比率為二五、迄今所得成績、尚不甚圓滿、故我儲蓄機關民咸宜認清聖戰實施而人人挺身奮起努力當局之趣旨、努力呼應儲蓄票之回收、以完遂國策而盡捧所荷之使命也。

蓖麻發育已達上乘

省當局切盼官民一致除草

戰力增強之蓖麻增產運動、由本年展開以來由於人民民熱意、及天惠之好條件、其蓖麻發育已達上乘、當在除草期奉天省當局有鑒於八百萬省民者、特發表談話如左、在「戰時下、蓖麻之重要性有於各種物資、綜觀本年省下各市縣不論都市或農村、甚至學校團體其栽培之熱意、殊使當局欽敬不置也、但小苗雖好、而雜草殺生、要望各省民不分官吏民一致奮起除草、達成戰力增強之本旨、須知根草如親美英之敵人一樣、吾人非盡全力剷除不可、要望官民一致動奉必勝切盼者也。

二回體育指導者夏季中央鍊成會

【新京】文教部主辦之第二回體育指導者夏季中央鍊成會、自八月一日起、三日間於國立通化國民倫育鍊成所

弗分前線槍後畛域

辭退慰問袋 關東軍副官談話

【新京】關東軍隸下部隊全將兵、於好久以前曾有「戰時槍後不必送來慰問袋」之辭退慰問袋之聲明、今已被允許、定自八月以降、凡慰問袋完全辭退、此旨乃於廿四日、以副官之如左談話而發表者、

關東軍副官談

滿洲國民、以熱烈慰問袋之贈呈、月月有莫大數量之慰問袋由家庭、部組、學校、又職場陸續獻納而來、受此之將兵固不待言、軍當局亦誠不勝感謝之至、然戰局益形重大、今客等已無前線與槍後之區別、正軍民渾然一休、向戰勝一途邁進之秋、尤其關東軍之能完遂北滿鎮護之大任、相信全賴於關物資不足、與預料及空襲、一意為增強戰力、日夜從行敢闘之國民各位之庇護所致、爰使無後感謝、於如斯情形下、關東軍將兵、再受諸位之慰問袋、誠於心有愧、且為將與為發力之節減、援八月一日以降、對寄贈慰問袋之東軍之厭退、又關東軍將兵、暫以應旺盛士氣、奮實戰力、以示負諸君之期待、今後務必以慰問袋的[illegible]、關文等精神的後援、則幸甚幸甚。

介紹我國猛進雄姿

滿映今以重工業為題送至德國

【新京】滿映、最者、曾向盟邦寄送處理滿洲大豆之啓發電影、獲盟國之好評、今為更介紹我國增強戰力之滿洲重工業狀況、特以「勝利之翼」為題、最近經外交部途往德國、滿映今後仍繼續寄送介紹國情之啓發電影、一方德國亦計劃交換優秀電影、

「滿洲大豆」於國內各地上演、頗博好評、今為將之廣行介紹、而作成十六國版、送至福軸各國、頗爭得介紹滿洲之實、因此、滿映此次

醫學滿洲部會初次協議會

已檢討東亞醫學總會事宜

【新京】基據四月於南京及上海所開之第三回東亞醫學會總會之決議、第四回總會決定來年於我國舉行、故醫學會滿洲部會、二十三日、於中銀俱樂部、開第一回協議會、由大平部會長(民生部技監)以下各協議員及中央各機關關係者約三十名出席、種種協議之結果、會期、決定為來年六月上旬、於新京招待日本(含有內地、台灣、朝鮮、關東州)中華民國、泰國、菲律賓、緬甸各國代表、為預先準備、七月中、於民生部內結成委員會、推舉關屋民生部次長為委員長、大平滿洲部會長、守中滿醫大學長為副委員長、更決定委員會設置由總務、弘報、接待、會議及工作等五部所成之事務局

農產物審查技能競鍊全國大會

山崎誼君榮佔鰲頭

【新京】第三回農產物審查技能競鍊全國大會、於本年度全國技能競鍊之先驅、廿五日午前九時、在新京大經路國民學校開會、首由會長松島與農合作者中央會理事長致辭、繼為興農部大臣訓示、協和會中央本部長致辭、滿洲帝國全國技能競鍊事務局長致詞後、開始競鍊、由全滿各省農產物交易場選拔之日鮮滿選手百餘名、按水分鑑定、等級鑑定學科等展開競爭、結果獲全滿第一之團體龍江、個人日系山崎誼(吉林)同鮮滿系朝英和(龍江)各選手、由松島會長授與賞狀、對此由代表受賞者之山崎誼君答辭曰「當更練磨技術完成興農增產之使命」午後四時閉會、又個人一等山崎誼君、乃去年度全國大會以優勝獲得最高技能章者、入賞者如左

△團體　一位、龍江、二位、四平、三位、濱江、四位、吉林、五位、安東、

△個人(日系)一位、山崎誼(吉林)二位、小松久美(龍江)二位、山上利八(龍江)三位、小野宇一(龍江)三位、櫻岡次男(吉林)三位菊池豐次男(吉林)

(鮮滿系)一位、朝英和(北安)二位、平昌義重(奉天)二位、金城廣(吉林)三位、吉山俊男(吉林)三位張立業(龍江)三位樊天業(龍江)

蒙古例年最大之鄂博祭

【海拉爾】在呼倫貝爾草原上出現了萬紫千紅的花園、同時、原上的鄂博祭亦隨之盛大的舉行、鄂博祭是蒙古最大的年中行事之一、老幼同謳草原之春歡、向時祈願牧畜之蕃殖、家畜的增殖、旗民的平安、及國家的隆昌、興安北省以廿七八兩日、舉行之東新巴旗阿羅班哥兒班之鄂博祭開始、七月二日起三日間有名的西新巴旗的鮑克達拉之鄂博祭、在湖西北○○○料自然奉立的聖山頂舉行、邊緣省內小鄂博祭展開於各地、當局乘此祭典、相併舉行畜生展覽會、家畜共進會、電影角力、競爭等諸行事、以強調大戰下蒙古人的心境。

消防署長會議

奉天省警務廳於二十六日上午九時起在省公署禮堂召集奉天等七市消防署長會議、同時除省警務科長、防空科長、及關係官出席外、奉天市警察局前田消防署長、及外六市並奉天市內各消防分署長全部出席、首先舉行國民儀禮後、繼對機構改革、並全國消防署長會議之檢討、於午後三時許閉幕

客秋播種黃麥覆壠

苦心研究重收成功

農試熊岳支場宇野技佐欣快答述

【熊岳城】國立農事試驗場熊岳城支場之研究近已獲試驗之實、漸脫科學的試作之域、客秋十月命海城、蓋平、復縣、南滿之縣下一般農家一齊播種合計○○陌、而秋播小麥、在七月上旬、已達得望之收穫期、今方為完熟時作物之龐兒、三縣下到處可見黃金之波、即農勸農模範場與農合作社之勸獎、耕作農民及一般農民、對此驚異不已、實驗期陷之收穫是否適於所期之收穫、尚未能判然、且轉目下推定、成績最優秀者二噸、最低者亦不下一噸半、此與春播小麥之平均每陌收量一噸比較、實有半噸乃至一噸之增收、所謂重收滿洲當農之劃期的利用土地、尚不加算在內、方今決戰增產上、樹立驚異的記錄、國立農試熊岳城支場之毅意的注意與苦心研究高遠凱歌、關於秋播小麥戰時下的意義、向始終擔當秋播小麥試作研究與實際的指導之農試熊岳城支場宇野技佐探訊、有以下之一問一答

(問)試作研究由何時開始?

(答)着手研究者、係在四年前、

(問)起始研究的動機為何?

(答)總之、是謀生增產之方策、乃決戰的要請、而在關東州已實施秋播、

(問)於研究過程上最苦心之點為何?

(答)總而言之、是品種選定之點、最初作出之新品種、不若於現在品種之中種、採用者最適當耳、是以關於數品種試行播種、悉心研究結果、越年即可見出優秀者、而也有取諸朝鮮者、客秋十月一般農家、已告播種者、即此品種、是此外、北海道、華北、蒙古等處、試種結果、業得二三自信、更由交配、研究作成最適滿洲之新品種方法中、所謂品種選定之苦心

(問)秋播小麥實際耕作上所占的意義為何?

(答)為防止冬分旱田全然荒廢為第一意義、其次六月下旬至七月上旬、注視收獲期、加以耕作、由於所謂重收、果盡大分之干的利用土地之大目的

(問)因為重收、全然不使旱田休息所、以生地方減退之結果吧、

(答)似這般的疑問、乃門外漢之想像、何以故呢、麥於收獲後、為使田沃當之作物、由於豆科植物的點、在可能限度內、多角時行、試驗研究

(問)隨播以何為適當呢

(答)有滑休之鄉、換陸、可防止地力減退、抑且使地力非常增大、從來僅旱季作物、反使旱田

農產重點省敢鬪實況 (四)

土沃苗碩定卜豐年

農兵仍向必勝計劃邁進

四平省

雖居中滿穀倉一方、為增產都組之四平省、雖值需期的東遼河農地開發大事業、仍對本年度增產必成、努力敢鬪、所幸者四平省得昨秋以來之滋潤、四月下旬之麥播、五月上旬之高粱其及他播種等、皆順利進展、且播種後必得適宜氣候、故生長情形、亦極良好、故穀倉之體沃黑土、到處吐出增產之氣息、關於和戰之進擊情形、由省農業科長、評謂「本年度之增產對策、由省深為重點的計畫生產亦能完分完遂」

△遂行重點計畫增產

省增產計畫、早已起草於去年度嵬高工作正酣時、即與中央決定比率同時、以計畫生產為重點、向各市縣指示必要之諸方策時、已普遍調查法增產推進、待織中之縣固不待言、甚村屯亦當官民一體、展開增產活動、適期播種完了、上兼信加、適期播種等所現之成果、頗值特筆例如康德四年為以、來每年無何其住成績之種子消毒、今年乃積極淺行、各縣均見呈、要求消毒藥品之狀況、足証施策之滲透、蓋氣候上、地質上、良度上、省下之營農立地條件良好、尤甚播種以來、得適潤濕之惠、農民之增產意欲、今更昂騰、且農民之試播時局、亦在根據以上、更本年度亦與去年度同樣、完全由荷擔當嵬荷量、雖於著由農家自家消費、故各農民皆自動的

△勞務調整愈加努力

復興二荒地及對其他增產施策、積極努力、在東遼河開發之大勞力、在所需之莫大努力事業遂行上、與增產確保並立構勞動力、其解決正上必須之農村勞動力之調整上、擁有諸問題、然婦女就勞、學生、學童之勤勞奉仕等、各縣努力打通勞動力之隘路、今省內到處可見滿系婦女之勞動、

△生長狀況全般良好

[illegible]

克服障碍銳意營農

龍江省

龍江省亦動盡種種策與單位生產量之增加兩重點已確立現在鶴此等諸施策之實施狀況、耕種面積上示大豆並油料產物等一成鋪產物當一成強、及他增一成、結果此荒地復興、新開墾可確保八萬五千陌之耕地、土曠倍加因甚好努力不足等原因、末能達到前期之成績、故對種用穀農業用期明年度分增五〇%、種子消毒則對小麥、高粱、粟

△三種發芽稍呈不良

與此等施策並展相呼應、農民之增產意欲亦漸昂、本年度播種當時而期待、眼目下之耕種情形、省下始播種完了、大豆、農種發作物、已先於過期間將之同時、已能減低不良品之發芽、一部成為補種、對此等豆類[illegible]

△輕減勞力施肯除草

與農具不足[illegible]

「完」

熱誠教導潛心鑽研

電電社員養成所的概觀 (一)

戰力增強之後方部隊 滿系要員養成所

電氣通信機關、無論什麼時候、在吾人生活裏、都占着重要地位、尤其是近代戰爭的時期、電氣通信的重要性更是不言而喻的事實了、我國為期國民知識文化之普及向上、在大同二年就創立了日滿合辦之滿洲電信電話特殊會社、担當我國及關東州電信電話事業之全般經營、十餘年來對於國家政治、經濟、產業、國防、文化凡有國策之遂行、已有極大之貢獻、且下該會社之事業、當如斯發展一般的活躍發展、除益邁進擴備擴充之途、電電會社事業之能有這樣的驚人的發展呢、當然有賴該社當局之熱心與努力、但有賴於該社社員養成所與職員鍊成所、技術研究所等教育機關施設之完備與教育責任者故意教養人材之熱誠者、更非淺鮮也、茲為讓全國民對電電社職員教養機關有深刻之認識、而更重視我國電氣通信事業之發展、特將電電社員養成所與職員鍊成所之概要分別介紹如左

社員養成所

電電社員養成所乃該社社員養成之根幹電電各部門第一線活躍之社員、大体皆由該成所出身、且下已萬數千名養成之勢、每日不出國民學校高等科卒業者滿系國民優秀學校卒業者、每年於一月中旬至三月上旬開先後在日本內地及國內各地方招集學、優秀精神健康之青年、志願者得須測驗、於募集期間

入所志願者由身體檢查、成績調查、選拔試驗合格後、始能入所、現在電電社員養成所技術的修業年限是一年間、技術別科是半年、在所主要的教授科目為修身、實務技術、電氣通信電信電工學、及體育、凡入所的社員都立時享受在新京、大連、及大阪三處、且下新京養成所所學生都是社內的、滿系的在大連養成所以外還有日系社員在日本東京接受技術教育之外、更有少年之社員教育、電鍊、一切教習

技術及技術別科三科目電信科和優厚之給與被服、食費、醫藥都由社供給、以外還有津貼、養成所的福祉設施特別完備、還宿舍、食堂、娛樂室、醫務室、理髮室、由社支給、卒業後之待遇當然特別優厚、就是由普通部養成卒業後之社員待遇日系是月收七八十圓以上、滿系是四、五十圓以上、將來按服務成績皆有進級職員、參事之希望、職員鍊成所、職員鍊成所是康德八年創立的、為在職職員再來成所練之教育機關、分本科、特修部及專門部三部門、本科更分管理技術兩科、按中校卒業程度施行為試驗以兩年間養成指導一般社員之中堅社員修部分中堅電信技術及乙種無線通信、技術、並教授技術等科、甲種者修業年限為一年乙種者為半年、日系中學三年修了程度者皆可入所、專門部與專修部大致相同、職員鍊成所之施設與福祉與養成所是無差別、且下電電社員養成所、與職員鍊成所都是在許多日系專門教師的熱心指導教育下鍛鍊努力的卻着無論對於專門技術或身心之鍊成、或極猛烈的訓練實在所養成中之社員及職員、皆是電電會社將來的中堅幹部、電電會社事業之發展、也就是我國電電通信事業之繁榮興盛及莫不為彼等中堅社員職員之努力與犠牲所致、實在所中之電電社員與職員們、今後為自覺要更加徹底努力而更加所負使命之重大、鍛鍊、必須靡然一心以挺身、前邁進、我國電氣通信、電話、事業之發展於不可限量也

(附圖=社員養成所練習之情形)

針黹奉仕不讓鬚眉

一女高特殊作業敢鬪情形

哈爾濱

莊嚴的鐘鼓、震動了東亞十億民族的心弦!」殺盡反叛、擊滅宿敵、建設我們的樂園新天地!」激昂的共鳴、慷慨的呼喊、展露了偉大的力量、顯示着醫愁的靜情、尤其是担負着建設一體的完成、更重任的滿洲國民們、為了聖業的完成更有如怒濤般的前進、這裡姑且不論在流濃滾公鐵血與汗珠的男子、我們且看一些活躍闘的巾幗英雄!該是自然的旋律吧?新時代下的女性早勇敢的跳出了生之與繩、而操起他們裁作的工作、除了護守他們閨訓與作人的小我信條外、更有一個大乘的理念、充實在他們的心靈深處、赤誠奉公、建設東亞與男性競進滿工作、消費者自共知的事實、本記者、裡要介紹的、哈爾濱第一女子國民高等學校的決戰下特殊作業便是值得有力的見證、「我等為了皇帝陛下努力今日之聖業!」「我等針黹之勞、即建設大東亞和平之基石、要揭盡赤誠、努力奉公以如斯赤而偉大的信條、而實錢他們家事、裁縫教育、數於燃餘一科勿屑而實錢他們家事、裁縫都、一方面學習的科目軍部的勤務、一方面學習為了縫成與形的裁縫、人的能率和毅然的成績、巧、到現在已經產生了驚手、漸漸的熟練、熟能生針術、起初感到有不大順活計、突然改換了巧小的與防衛的新工作、這工作的對象便是代表威鎖北邊的鐵石干城的榮譽、國軍勇士們的〃肩章〃呵!在清新的特殊作業開始前是為軍部當局做的肩章和被褥、本來是經過針大鎖的同校有十二個學級、勤員的工作、每日的午後時別規定二小時作這項奉公的作業她們部(全体學生)感到了極大的興趣!我們由同校的金校長和作業先生李女士的目裡、聽到上面話!〃肩章〃的製作、雖然不像描寫鳳飛樣難、那樣的精巧、然而也須心細手續、第一先用布而將布裡包好、第二釘小軍花、第三糾裡、第四釘扣完成了這四步曲、才成功了鐵血彩繡黃梅轉軍花的〃肩章〃縫內靜悄悄的!一些健美的決戰女性才靜靜穆十指一秒鐘也不會稍停、一個個熾熱的火花、燃燒在她們的心房裡〃高奏凱歌、完成聖業〃(照片即女學生於特殊作業時之敢闘情況)(四)

寫生之戰列配置

為促進民防衛體制

明日舉開初次防空競技大會

奉天警務廳與市警察局、為普及防衛思想起見、當此東亞呼應非常空襲必至期間之時、以促進民防衛體制、滿洲帝國防衛團奉天團本部、在市公會協和會市本部後援下、六月二十八日午前九時、在千代田運動場開第一回防空競技大會、王名譽會長及市警會長、並井局會長等二〇〇部隊長以下奉天特務機關長、奉天憲兵隊長、奉天兵事部長、第一軍管區司令官、均行出席、各區選拔二百名內外選手、全選手千二名參集、分隊選抜、個人注水、穿衣着技、沒水及注水、放水、燃技等、及其他、而是日最引人注目者以動員參加之兒童、有七歲以下兒童三〇〇名、操械技河、假裝行列、百足競技等之興味競技、特有決戰色彩、防空服裝之選手奮闘、大可期待、而主辦側之總團本部、班長、防護群長、組長以下隊組員、均派員參與、

經濟部發行

裕民彩票

頭彩 參万円

改增

(一國二等)

七月十五日一號二團

高血壓中風

手足麻痺、易感疲勞、頭痛、不眠、耳鳴、半身不隨、半語

好評之最新學說

何謂重要血壓中樞

特殊荷爾蒙補給之新療法

如不留意易引起腦溢血死亡

ヤギクラミン

儲蓄報國努力增產

健康方是美、血活保玉容

麒麟早日降、夫婦情感濃

女界良藥

婦女月紅丸

適應各症

奉天大北關省生堂出品

得妙賴此

想不到

外傷・浮腫・關節・牙疼・筋痛・扁桃腺・頭痛等皆有奇效

⊙隨手治癒

⊙立感輕快

D1580

增添血液

若素

(每一日僅數分)

服用「若素」能使全身血液活潑、增進赤血球、使血液旺盛起來、因其是含有多量的營養分、與其他高貴營養素、所以於貧血治療以及預防上、是確實有效的。

總發賣處　大阪市東區高原橋二丁目二十七　株式會社　須美商店

合同代理　滿洲　奉天市春日町十三　滿洲武田藥品株式會社

兵　賣　關東州　大連市野町一〇五　合資會社　增井大正堂

結核診驗

大伯爾古林反應

愛活 結核 免疫治療 新藥

卅(強陽性)
廿(中等陽性)
十(弱陽性)
士(疑似陽性)
一(陰性)

主治說明

(奉贈說明書)

玻璃的新性能

最近玻璃材料已經應用作了兵器及飛機的重要部分，並且能够發揮與活躍戰爭上的鐵資材相互的重要性。玻璃最顯著的用途，是各種光學兵器上的透鏡及透光板等。尚有不勝枚舉的電波探信器使用的真空管，飛機的防風玻璃，航空眼鏡，及其他各種信號燈，標色器的淨色玻璃等。

因為玻璃有特殊的性格，所以利用作為兵器的情況極為增高。又因作戰方式的革新，已由自接光學觀測兵器，進化而為電波探信器的發達情況。尤其探信觀測器的發達而能在最近發明最妥緊的透光玻璃，及透鏡等特殊方法所以在作戰的情形上也就是需多種多樣的樣子。玻璃的原料成分，不但具有各種各樣的性質依其形態及物理處理方法，並且能够施與特殊的性格依照玻璃的成分，特別是光學性質所要求的種種光學玻璃。因其光學的精度極高，故其了解製造亦極為困難。最近因為已經證明多量生產方式，所以在量與質兩方已經極為優秀。

雙眼鏡，望遠鏡，測距鏡，潛鏡照像等鏡頭，照準器及其他一切光學兵器之透鏡等，全部是光學玻璃所製成。……

舊物交換

德國經濟新策

裝甲車

近代戰爭中，裝甲車是機動部隊的耳目。……

偵察用裝甲車

對空戰車用裝甲車

水陸兩用裝甲車

輸送用裝甲車

德國的新銳裝甲車

交換所之始

評價與酬勞

論"美國兵"（2）

沒有主兵

性格與特徵

一恥辱不覺之美兵俘虜一

偉大的皇軍心理

就大義的歡喜

戰陣生活的快感

戰鬪作業的快感

德又一新兵器　停電·魚·雷

任何堅固艦甲　一觸立喪機能

火藥與戰爭（二）

科學知識

家庭

多食蔬菜之益

清血液，助消化，增食慾

貝殼洗衣法

用可可仁製造乳粉

應注意的事

待避時

文藝（連載小説）

第六章

(136)

藝海恩仇記　步步高陞　鄉下大姑娘　寒山夜雨　虎嘯人飛

樸壽丹　屢服屢驗　百發百中　只以内服·不問輕重·當日見效·一服即愈　玉德藥店

感謝治愈瘧疾之病

鋼琴牌提琴

李氏小兒疳藥　鴻育堂

秋農醫院　院長苗秀新

日滿書院　七月一日新班開學

職工募集

蜂具分讓　振興養蜂場

中央戲院

協和電影院　步步高陞

海陽電影院　藝海恩仇記

虎骨花蛇露　老福順堂

婦女病好消息　福康膏　國瑞藥房

調經安坤丸　主治　鶴壽藥店

益壽丹　國瑞藥房